Bulletin municipal semestriel
N°13- Décembre 2020

Montenay

P.2 : Actualités
P.5 : Aménagement
P.8 : Culture
P.8 : Jeunesse
P.11 : Conseil Municipal des Enfants
P.11 : Ecole
P.12 : Associations
P.16 : Environnement
P.18 : Vie Locale

Bien vivre à Montenay

Mot du Maire

L'année 2020 entrera tristement dans l'histoire de notre planète. Ce sera pour toujours l'année de la crise sanitaire liée au Covid 19, l'année du bouleversement de nos habitudes (confinement, port du masque obligatoire, annulations de différentes manifestations…), une réelle leçon d'humilité pour l'homme qui pensait pouvoir tout dominer et qui se trouve démuni devant ce virus.

Pour vous, Montenaysiennes et Montenaysiens, hormis cette crise sanitaire, 2020 sera d'abord marquée par le renouvellement de l'équipe municipale. Malgré le contexte et la présence d'une seule liste à ces élections, le nombre de suffrages exprimés fut relativement élevé et nous vous en remercions. Il s'agit pour l'équipe municipale d'une marque de confiance et d'encouragement.

A la suite de ces élections (et du confinement) le conseil municipal m'a élu Maire de Montenay pour les 6 années à venir. J'accepte cette tâche avec fierté et j'espère être digne de la confiance que vous m'accordez. Je serai à votre écoute mais ne pourrai répondre à toutes vos attentes. « Le bien-être et le bien vivre » à Montenay sera toujours mon leitmotiv.

En 2020, 12 nouvelles parcelles du lotissement des 7 clochers ont été viabilisées et mises en vente. Plusieurs jeunes couples ont déjà mis des options afin d'y faire construire leur habitation.

L'arrivée de jeunes est importante pour la commune afin de maintenir notre population voire l'augmenter. La situation géographique de Montenay est un atout et il nous faut développer l'attractivité de la commune. Les projets en cours ou à venir vont dans ce sens.

- La médiathèque, véritable lieu de rencontre culturelle avec une architecture alliant le moderne et l'ancien sera un véritable atout pour Montenay
- Le projet de la boulangerie avance (trop doucement à mon goût), le soutien au commerce local est une priorité
- Les différentes réalisations effectuées sur la voirie du bourg (ralentisseurs, radars pédagogiques, marquage au sol) permettent de sécuriser nos piétons dans le village
- L'équipe municipale, à l'écoute des parents, œuvre à l'accueil des enfants sur la commune en adaptant par exemple les horaires des différentes structures qui les reçoivent, pendant le temps scolaire ou pendant les vacances.

En cette fin d'année, j'aimerais aussi remercier tous les bénévoles qui sont les forces vives de la Commune. Actifs à la bibliothèque, à la confection des décorations de Noël ou au sein de différentes associations, ils sont indispensables au dynamisme de Montenay.

L'édito de ce bulletin est aussi l'occasion de rappeler à chacune et chacun d'entre nous, le respect des simples règles de circulation (vitesse, stationnement), le respect des infrastructures et du mobilier communal mis à la disposition de nous tous et le respect du travail du personnel communal.

Pour conclure, mon équipe et moi-même vous souhaitons de Bonnes fêtes de fin d'année et je vous donne rendez-vous à la cérémonie des vœux le vendredi 15 janvier 2021 à 19h Salle l'Oscence.

Cordialement.
Gervais HAMEAU

Remerciement

Merci Jérôme.

Jérôme Chardron a souhaité ne pas se représenter. Chacun a pu apprécier sa disponibilité, son dévouement et ses compétences au service de la population.

L'équipe municipale tient à le remercier et ne doute pas qu'il sera toujours un acteur dynamique de la vie montenaysienne.

Présentation de Nathan

«Bonjour à tous, je me présente SEIGNEUR Nathan, 27 ans ; je suis éducateur sportif et référent jeunesse pour la commune. J'ai remplacé Alexis Trihan depuis la rentrée.

J'ai commencé l'animation dès l'âge de 17 ans, j'ai pu travailler pour la ville d'Ernée ainsi que dans la région nantaise.

Mes missions pour la ville de Montenay sont : la responsabilité, l'organisation et l'animation pour la maison des jeunes (en période de vacances) et la garderie, la surveillance de la cour d'école lors de la pause méridienne ainsi que l'animation des temps d'activités périscolaires (en période scolaire).

Passionné de sports et de musiques (surtout le chant, je crois que les enfants en ont déjà marre de m'entendre chanter...), je suis heureux de commencer ce nouvel emploi.»

Nathan est à la disposition des jeunes pour toute nouvelle idée d'animation.

Présentation de Sophie

Bonjour, je m'appelle Sophie. Je remplace Quentin à la mairie depuis le 22 septembre 2020.

Mes missions sont diverses, variées et réparties sur plusieurs axes (accueil, agence postale, bulletin, site internet, informations sur locations et manifestations diverses, état civil...).

Je reste à votre disposition si besoin, à bientôt.

Sophie PIONNIER

Le Conseil municipal

Gervais HAMEAU

Maire

Conseiller Communautaire

Ghislaine LOUAISIL

1ère Adjoint

Enfance-Jeunesse,
Vie locale, sociale,
Culturelle et
associative,
Attractivité et
festivités

Paul CHESNEL

2ème Adjoint

Environnement,
Cadre de vie,
Travaux et voirie,
Bâtiments et
constructions,
Projets et agriculture

Corinne LEPODER

3ème Adjoint

Enfance-Jeunesse,
Vie locale, sociale,
Culturelle et
associative,
Attractivité et
festivités

Olivier ALLAIN

Conseiller délégué

Communication
Informatique et
Numérique

Conseiller Communautaire

Alexandre MASSARD

Conseiller délégué

Bâtiments et
Constructions
Projets

Monique PAINCHAUD

Conseiller délégué

Finances, emploi
Economie

Maryvonne VOISIN

Conseiller délégué

Affaires culturelles
Médiathèque

Conseiller Communautaire

Sébastien BLIN

Conseiller Municipal

Ghislaine CLOSSAIS

Conseiller Municipal

Laurence DUTOYA

Conseiller Municipal

Gilles HAMON

Conseiller Municipal

Sabrina HEURTIER

Conseiller Municipal

Guillaume MORISSET

Conseiller Municipal

Julien RACINAIS

Conseiller Municipal

COMMISSIONS MUNICIPALES

Commission « Enfance - Jeunesse »	
Président : M. Gervais HAMEAU	
2 Vice-Présidentes : Mme Ghislaine LOUAISIL et Mme Corinne LEPODER	
M. Alexandre MASSARD	Mme Ghislaine CLOSSAIS
Mme Laurence DUTOYA	Mme Sabrina HEURTIER
M. Julien RACINAIS	

Commission « Vie locale - Sociale - Culturelle et Associative - Attractivité - Festivités »	
Président : M. Gervais HAMEAU	
2 Vice-Présidentes : Mme Ghislaine LOUAISIL et Mme Corinne LEPODER	
Responsable sous-commission « Communication - Informatique et Numérique » : M. Olivier ALLAIN	
Responsable sous-commission « Affaire Culturelles – Médiathèque » : Mme Maryvonne VOISIN	
M. Alexandre MASSARD	Mme Ghislaine CLOSSAIS
Mme Laurence DUTOYA	M. Gilles HAMON
M. Julien RACINAIS	

Commission « Environnement - Cadre de vie - Travaux et voirie - Bâtiments et Constructions - Projets - Agriculture »	
Président : M. Gervais HAMEAU	
Vice-Président : Mme Paul CHESNEL	
Responsable sous-commission « Bâtiments et Constructions - Projets » : M. Alexandre MASSARD	
Mme Maryvonne VOISIN	M. Sébastien BLIN
Mme Monique PAINCHAUD	M. Gilles HAMON
M. Guillaume MORISSET	

Commission « Finance - Emploi - Economie »	
Président : M. Gervais HAMEAU	
Responsable sous-commission « Finance - Emploi - Economie» : Mme Monique PAINCHAUD	
Mme Ghislaine LOUAISIL	M. Guillaume MORISSET
M. Paul CHESNEL	M. Sébastien BLIN
Mme Corinne LEPODER	Mme Sabrina HEURTIER

Commission « Appel d'offres »	
Président : M. Gervais HAMEAU	
Membres titulaires	**Membres suppléants**
M. Paul CHESNEL	Mme Maryvonne VOISIN
M. Alexandre MASSARD	Mme Ghislaine LOUAISIL
Mme Ghislaine CLOSSAIS	M. Gilles HAMON

Commission « Commission Extra-Communale d'Action Sociale »	
Président : M. Gervais HAMEAU	
Vice-Présidente : Mme Ghislaine CLOSSAIS	
Mme Corinne LEPODER	Mme Michèle BAHIER, membre du CIAS
Mme Ghislaine LOUAISIL	M. Maurice FOUILLEUL, co-président du Club des aînés
Mme Sabrina HEURTIER	M. José DE ALMEIDA, co-président du Club des aînés
	M. Marcel ROUSSEAU, membre des Restos du Cœur

COMMISSIONS COMMUNAUTAIRES

Commission « 1_Economie - Emploi »	
Président : M. Gilles LIGOT	
Mme Monique PAINCHAUD	M. Olivier ALLAIN

Commission « 2_Développement Durable - Gestion et traitement des déchets »	
Président : Mme Jacqueline ARCANGER	
M. Guillaume MORISSET	Mme Maryvonne VOISIN

Commission « 3_Solidarité - Service de proximité »	
Président : M. Bertrand LEMAITRE	
Mme Ghislaine CLOSSAIS	Mme Corinne LEPODER

Commission « 4_Conseil d'exploitation eau et assainissement »	
Président : Mme Aude ROBY	
Titulaire	**Suppléant**
M. Paul CHESNEL	M. Gervais HAMEAU

Commission « 5_Habitat - Revitalisation des centres-bourgs»	
Président : M. Thierry CHRETIEN	
M. Gervais HAMEAU	M. Sébastien BLIN

Commission « 6_Tourisme - Loisirs»	
Président : M. Bruno DARRAS	
Mme Ghislaine LOUAISIL	

Commission « 7_Culture»	
Président : M. Régis BRAU	
Mme Sabrina HEURTIER	M. Alexandre MASSARD

Un nouveau service à Montenay

En attendant de pouvoir pousser la porte de la nouvelle boulangerie, la municipalité a installé un distributeur de baguettes.

Ainsi, en partenariat avec M. Lucas, boulanger à Ernée, des baguettes fraîches sont disponibles à toute heure de la journée. Le distributeur (86 baguettes maximum) est approvisionné deux fois par jour, sept jours sur sept. Il est conçu de sorte à assurer une conservation optimale du pain, grâce à la régulation de la température et de l'hygrométrie.

Le pain peut être payé en espèces ou par carte bancaire.

La place provisoire retenue est près de la cantine : il fallait trouver un lieu avec une alimentation électrique à proximité, ce qui n'était pas le cas sur le parking de la pharmacie. Ce choix a permis une mise en service rapide, en évitant des travaux de grande ampleur.

L'objectif à terme est d'intégrer ce distributeur dans la nouvelle boulangerie, projet que l'équipe municipale a cœur de mener aussi vite que possible. En attendant sa concrétisation, nous espérons que ce service réponde au besoin de la population.

Nous remercions Florentin (Le décibel) qui a assuré la vente de pain (fourni par M. Lucas) depuis la fermeture de la précédente boulangerie, et qui est en accord avec cette installation.

Information adressage

Si vous habitez en campagne, vous avez été destinataire d'un courrier vous informant de votre nouvelle adresse suite à la réalisation de l'adressage sur le territoire communal.
Nous tenions à vous informer qu'il n'est pas nécessaire d'entreprendre dès maintenant vos démarches près de vos contacts et organismes publics et privés ; les différents intervenants doivent mettre à jour leur système informatique en amont.
Nous vous informerons en temps voulu de l'avancement de ce dossier.
Comptant sur votre collaboration et votre compréhension.

Le budget

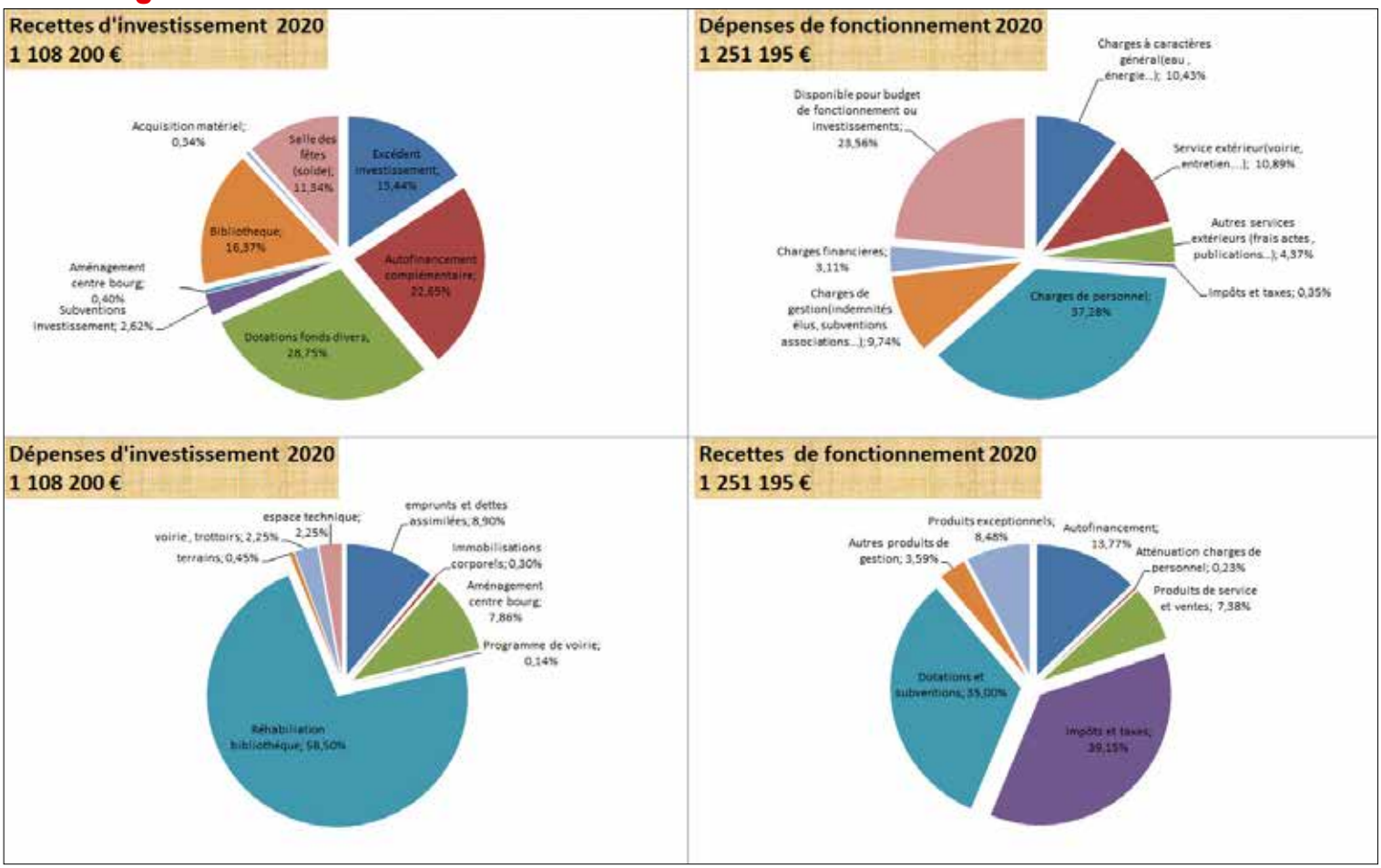

Travaux

Mise en vente des parcelles de la Tranche 3 du Lotissement des 7 clochers

La mise en vente des 12 parcelles qui constituent la 3ème tranche du lotissement des 7 clochers a été lancée en milieu d'année 2020.
3 parcelles sont déjà réservées.

Rénovation du local sur le parking de la Mairie

Le local situé entre la rue des Prés et le parking de la Mairie est actuellement utilisé comme point de rencontre et de départ par le club de Football de Montenay.

Néanmoins, ce local plutôt ancien nécessitait une décision quant à son avenir.
Le conseil municipal a donc acté la rénovation du rez-de-chaussée du bâtiment d'une surface de 27m².
Pour ces travaux, l'entreprise « EURL MENUISERIE MAHIER » de Montenay a été retenue pour le remplacement de l'ensemble des menuiseries extérieures et la pose d'un placoplâtre dans la pièce du rez-de-chaussée.

Le conseil municipal souhaite que ce lieu reste disponible pour le club de Football tout en étant proposé aux associations de Montenay qui souhaiterait l'utiliser pour, par exemple, leurs réunions.

Espace Blot

Afin de développer l'offre de logements locatifs, un partenariat a été mis en place entre Mayenne habitat et la Commune qui a proposé le terrain de l'Espace Blot situé au cœur du bourg afin d'y construire de nouveaux logements.
Le projet concerne 5 logements dont 2 T3 et 3 T2.
Ces logements seront aménagés pour répondre aux dernières normes en vigueur et permettrons de redonner vie à ce lieu central de la Commune.

Projet de Boulangerie

Conformément à l'engagement pris par l'équipe municipale de travailler pour l'implantation d'une boulangerie sur la commune, plusieurs lieux susceptibles d'être aménagés pour recevoir ce commerce, essentiel à la vie du bourg, ont été identifiés dans le centre.

Les réflexions sur le choix de la meilleure implantation sont actuellement en cours en parallèle des recherches de financement.

Médiathèque

Les travaux de la nouvelle médiathèque, débutés en juillet 2019, se sont poursuivis tout au long de l'année 2020.

Les différentes commissions municipales, les agents et les bénévoles intervenant à la bibliothèque, appuyés par les services communautaires du réseau lecture sont régulièrement associés aux décisions prises dans les choix à réaliser.

Une fois la rénovation et l'extension du bâtiment principal terminées, la cour et l'intérieur seront aménagés pour proposer des espaces invitant à profiter de ce nouvel aménagement qui sera finalisé d'ici la fin de l'année.

La médiathèque permettra aux Montenaysiennes et Montenaysiens de bénéficier très prochainement d'un lieu de qualité qui, nous le souhaitons, rayonnera à l'échelle du territoire de la Communauté de Communes de l'Ernée.

Finition des aménagements du lotissement des Coqueries 2

En dehors d'une parcelle qui reste disponible sur le lotissement des Coqueries 2, l'ensemble des parcelles ont été vendues et construites.
Le conseil municipal a ainsi décidé de lancer les travaux de finalisation des aménagements de cette partie du lotissement en faisant réaliser la borduration, les enrobés de la voirie ainsi que l'éclairage public.

Les travaux se sont terminés en novembre 2020.

Cet aménagement permet aux riverains de bénéficier d'un accès de qualité et sécurisé et d'un cadre de vie agréable.

Aménagement de la nouvelle station d'épuration

Depuis la mi-septembre 2019, la nouvelle station d'épuration des eaux usées de la commune a été mise en service.

Ce projet, porté par la Communauté de Commune de l'Ernée en collaboration avec l'équipe municipale, a permis de remplacer l'ancienne station devenue vétuste par une filière dite à « Filtre planté de roseaux ».

Cette station a été financée par la Communauté de Communes de l'Ernée, l'Agence de l'Eau Pays de la Loire et le Département de la Mayenne.

Cette filière, parfaitement adaptée à une commune de la taille de Montenay, permet de garantir un traitement efficace des eaux usées et d'assurer la qualité des rejets dans le milieu naturel.

Elle atteint ses performances optimales après quelques mois de fonctionnement.

Elle est très peu bruyante et économe en énergie.

Les roseaux sont valorisés en compost de qualité après chaque opération de faucardage (coupe des roseaux) réalisée annuellement.

Enfin, une fois la végétation développée, la station bénéficiera d'une bonne intégration paysagère.

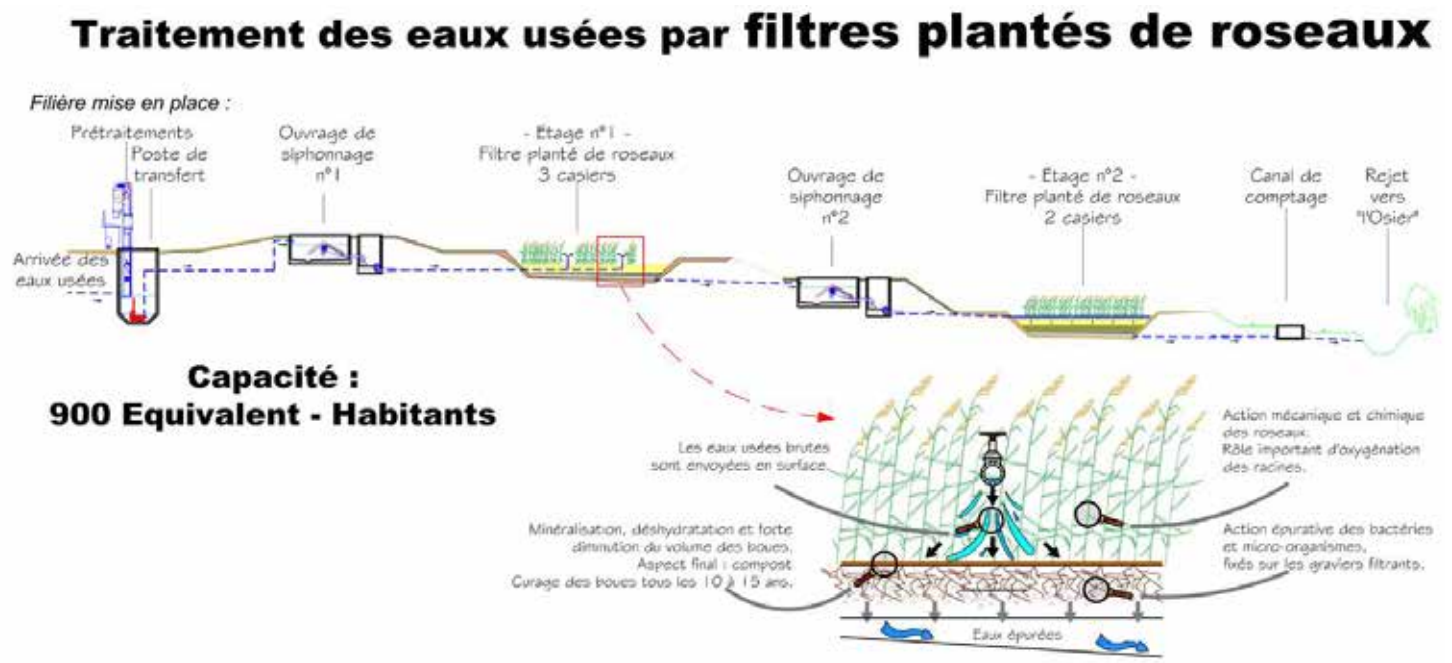

Rénovation de la cour de la garderie

Pour permettre aux enfants de la commune de profiter d'un lieu agréable et sécurisé, dès que la météo le permettra, le conseil municipal a lancé un projet de rénovation de la cour de la garderie.

Un portillon supplémentaire sera ajouté, le revêtement de la cour sera réhabilité, et un jeu sera installé.

Le croquis ci-après présente le projet dans l'état de la réflexion en cours.

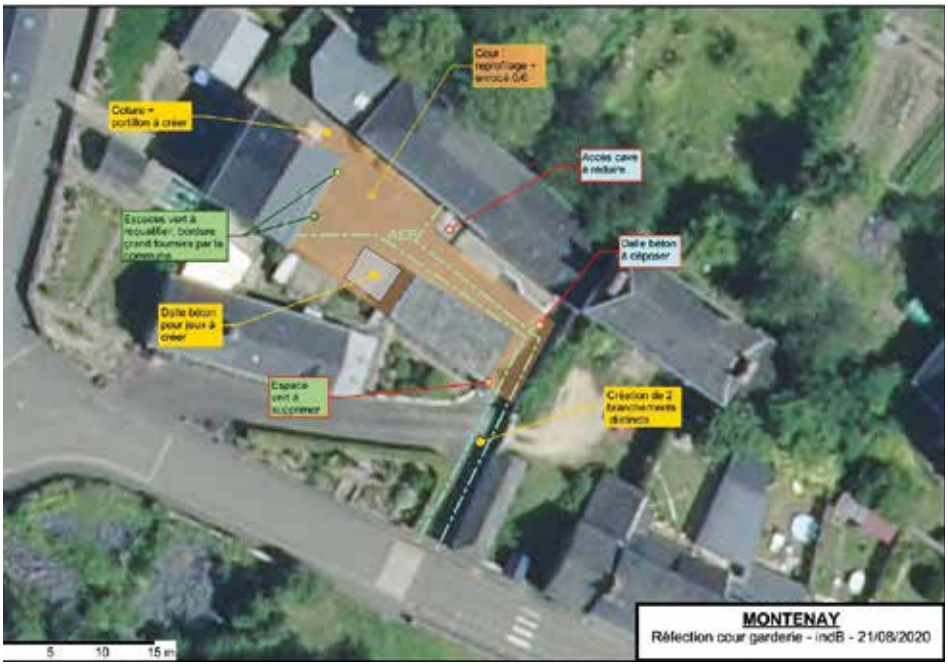

Voirie

La sécurisation de l'entrée nord de la commune est en partie terminée avec la mise en place par nos agents municipaux d'un radar pédagogique (intersection rue des artisans).

A l'entrée de l'agglomération, les marquages au sol avec des bandes de couleur et un panneau de limitation de vitesse ont été réalisés par l'entreprise Signaux Giraud, un panneau signalant l'intersection sera mis en place prochainement ainsi que l'élargissement des bandes de couleur.

Un 2ème radar pédagogique mobile nous permet de sécuriser différents lieux dans l'agglomération

Entretien voirie communale

Comme tous les ans, 10 tonnes de point à temps ont été réparties par l'entreprise Pigeon sur les routes de l'Asnerie, de Chailland et des Vaudrennes.

La réfection de la quasi-totalité des trottoirs de la rue de la Vallée a été réalisée par l'entreprise Séché en début d'année.

Pour 2021, les trottoirs de la rue de la Vallée avec son impasse ainsi que la rue du parc seront à leur tour restaurés.

Travaux au logement communal

Un logement communal dans le bourg laissé vacant suite au départ de sa locataire, est en cours de rénovation par les agents municipaux. Ce grand T3 de 75m² avec 2 grandes chambres à l'étage, une courette privée et une cave est disponible à la location.

Jeu sur la cour de l'école des Coccinelles

Le sol amortissant du jeu pour enfants était dégradé : les dalles en caoutchouc devenaient dangereuses. Elles ont été enlevées par nos agents municipaux et remplacées par un sol poly gomme de couleur

Ces travaux ont été effectués début septembre par une entreprise spécialisée de la Creuse.

Chemin pédestre : Homologation d'un chemin Grande Randonnée

Le comité départemental de la randonnée pédestre de la Mayenne travaille depuis plusieurs années, en concertation avec le Conseil Départemental et Mayenne tourisme à l'homologation d'un itinéraire de grande randonnée (GR) traversant le département et permettant de relier le Mans au Mont Saint Michel.

Le tracé emprunte des chemins situés sur la commune, mais ils ne sont pas tous entretenus par Valoren (association de réinsertion).

La commune s'est engagée à assurer l'entretien de 2 tronçons de chemin concernés par ce tracé : le chemin de la Croix Bodin vers le Moulin d'Avenay et le chemin de la Houssonnière vers le grand Jarzé.

L'actualité de votre bibliothèque

Les gestes barrières imposés par le COVID ont largement impacté le fonctionnement de notre bibliothèque éphémère. La surface et le fait qu'il n'y ait qu'une entrée possible, nous ont conduit à interdire l'entrée du public dans la bibliothèque, il n'est pas possible de choisir ses livres sur place.

Le nouveau confinement de novembre nous oblige à repasser en drive avec prise de rendez-vous.

Il faut consulter le site : https://ernee.c3rb.org/opac_net

Vous choisissez les livres et :

- Soit vous les réservez s'ils sont dans d'autres bibliothèques
- Soit vous envoyez un mail à : bibliothèque@montenay.net ou encore un message au 07 86 12 55 61 (du mardi au jeudi) et Sylvie vous prépare les livres.
- Le retrait des livres se fait le mercredi de 17h à 19h et le samedi de 10h à 12h (respect des règles sanitaires en vigueur).

Des livres sont mis à disposition des enfants des écoles dans leur classe. Les TAP se déroulent hors de la bibliothèque éphémère.

Heureusement, notre future médiathèque est en bonne voie, elle sera bientôt prête. L'ouverture de cette nouvelle structure permettra de recevoir le public en toute sécurité.

Les heures d'ouverture hors confinement et restrictions seront les suivantes :

Mardi : 15h à 19h

Mercredi : 10h à 12h et 15h à 19h
Jeudi : 15h à 19h
Samedi : 10h à 16h en continu

Un groupe de réflexion va se mettre en place pour déterminer le nom de cette médiathèque. Si vous êtes intéressés par ce groupe, inscrivez-vous par mail : bibliotheque@montenay.net

Suivant l'évolution de la situation, nous vous contacterons pour mettre en place ces réunions.

Mot de la Commission Enfance Jeunesse

En raison des circonstances sanitaires, le CLSH a dû fermer ses portes pendant les vacances de printemps, sauf pour accueillir les enfants des ayants droit (personnel soignant).

Dès la reprise de l'école en mai par demi-classes, tous nos agents se sont portés volontaires pour assurer l'accueil des enfants qui n'avaient pas école. Ils ont réorganisé le centre selon le protocole sanitaire. Ainsi, tous les enfants inscrits ont pu être accueillis en petits groupes et ont très vite intégré toutes les mesures restrictives avec les gestes barrière. Nous remercions nos agents qui ont permis de maintenir un service effectif pour les familles.

Le forum enfance jeunesse de fin d'année a été annulé, mais nous avons maintenu la distribution des dictionnaires. Celle-ci s'est déroulée dans la cour de l'école.

Pendant les vacances d'été, la fréquentation du centre de loisirs a été quasi normale.

Deux des trois camps prévus ont pu se dérouler dans de bonnes conditions (peu de groupes sur le même lieu et structure permettant de respecter le protocole sanitaire).

CME

Le renouvellement du Conseil Municipal Enfants était prévu en juin. Il n'a pas pu avoir lieu. Nous avons décidé que le mandat des jeunes élus se poursuive jusqu'à fin juin 2021.

La nouvelle équipe de la commission se tient à votre disposition pour toute question relative à l'enfance jeunesse dans notre commune.

Chantiers «Argent de poche»

Au cours des vacances d'été et de la Toussaint 8 jeunes Montenaysiens et Montenaysiennes de 16 à 18 ans ont effectué 48 chantiers de 3h chacun.

Ces jeunes sont : Romane Allain, Nolwenn Allain, Maéline Lefeuvre, Tony Blin, Mario Hamon, Jocelin Jouan, Lucilien Cheux, et Ryan Cloet.

Comme chaque année, ils ont participé au rangement et au nettoyage du matériel à l'école des Coccinelles et au centre de loisirs. Ils ont aussi effectué différents travaux de peinture : 2 petits meubles à la mairie, des bancs et des tables au club de football et également des radiateurs dans un logement communal rue st Martin.

Ces jeunes sont impliqués dans l'amélioration du cadre de vie par l'entretien de lieux publics pour une bourse de 15 euros par chantier.

Les prochains chantiers seront organisés aux vacances de printemps 2021. Les jeunes qui auront à cette date 16 ans pourront s'y inscrire.

Camps d'été 2020

Du 20 au 24 juillet 2020 s'est déroulé un camp vacances à "Naturé'O Loisirs" à Pouancé (49). 9 enfants de Montenay âgés de 10 à 13 ans y ont participé, encadrés par Sabrina animatrice ainsi que Ashyam stagiaire BAFA.

Les activités étaient essentiellement aquatiques : paddle, structure gonflable, mais aussi plage et baignade tous les jours. Plaisir garanti ! Les animateurs de la base de loisirs ont animé plusieurs balades VTT, une visite guidée du château de Pouancé.

N'oublions pas les joies de la vie en communauté dans un camping : soirée veillée au camping ou sur la plage, observation des couchers de soleil, des étoiles et surtout de la comète Néowise que l'on a longtemps attendue et qui s'est révélée à nous le 3ème soir. Quelle merveille de la nature !

La bonne ambiance était là malgré les contraintes et nous étions même chouchoutés par le personnel du camping ! Que de bons moments partagés, de fous rires, de chutes bien sûr, sans oublier toutes les tâches quotidiennes réalisées dans la bonne humeur. Jeunes et animateurs sont revenus avec des souvenirs plein la tête.

Centre de loisirs

Les vacances d'hiver au centre de loisirs ont été sportives avec une sortie piscine et une journée à la patinoire à Rennes. Elles ont été également culturelles avec la visite d'une exposition sur les dinosaures au musée des sciences à Laval. Mardi gras a été dignement fêté : crêpes, carnaval, boum et chorégraphie imaginée par les enfants autour du titre « Bim, Bam, Boum ». La journée "pyjama party" a été très appréciée, nous étions tous bien au chaud dans nos "pilous-pilous" et nos doudous.

Les vacances d'été à Montenay

Le centre de loisirs a été ouvert tout le mois de juillet et la dernière semaine d'août. Le fil rouge des vacances était « Les animaux », chaque semaine dans un environnement différent : la savane, la ferme, la jungle, la forêt et l'océan. Des activités diversifiées ont été proposées : bibliothèque, ateliers culinaires à la cantine, jeux d'eau, jeux musicaux, balade à vélo dans les chemins de Montenay, chasse aux insectes et défi photos. Tous les travaux manuels réalisés par les petits et les grands ont été mis en valeur lors de l'exposition fin juillet, autour d'un cocktail préparé par les enfants. Chaque semaine, des barbecues ont été dégustés au plan d'eau et des sorties programmées : Zoo de Champrepus, ferme pédagogique de Monsieur et Madame Gendron, aquarium de Saint Malo (visite et activité), piscine, base de loisirs à la Haie Traversaine (baignade, château de sable et bateau) et Bizeuls.

Mercredi

Chaque mercredi, les enfants sont accueillis de 13h à 17h et en garderie de 17h à 19h.

Nous avons un fil rouge pour chaque période qui tient compte des propositions des enfants. En ce début d'année ont été retenus des ateliers « On se repère au centre de loisirs » et des activités extérieures comme le "Land art" et la cabane au plan d'eau.

TAP

Après l'école, chaque mardi et jeudi de 15h à 16h30, lors des TAP, Elyne, Nathan, Laurence, Léa, Patricia, Sabrina et Sylvie proposent des activités diversifiées. En première période, les enfants ont cuisiné, fait des expériences scientifiques, du sport, des jeux de cour, de la couture (fabrication de pochettes en cuir) avec une bénévole, Maryvonne. Laëtitia, éducatrice sportive du club de badminton de Montenay, anime des séances de découverte de ce sport pour tous les primaires jusqu'aux vacances de Noël.

Une nouvelle attraction dans le parc à jeux près de la mairie

Les conseils municipaux enfants successifs avaient dans leurs projets l'installation d'une tyrolienne à Montenay. Enfin !! diront-ils, leur vœu a été exaucé.

Suite à leur visite à St Hilaire du Maine, où les jeunes avaient testé une tyrolienne, ils avaient obtenu du Conseil Municipal Adultes l'accord pour en avoir une à Montenay. L'installation prévue en juin a été reportée en octobre. Ce sont les agents communaux qui l'ont installée.

Le 10 octobre, une cérémonie d'inauguration a eu lieu en présence du maire, des adjoints et des membres du conseil, ainsi que quelques autres habitants de la commune Les jeunes élus ont eu la primeur des premiers tours. Succès immédiat !

Avec cette nouvelle installation, le parc à jeux offre aux enfants une belle panoplie de jeux divers où chacun peut à sa guise dépenser son énergie ! C'est un lieu de rencontre très prisé de toutes les générations.

Pendant les vacances de la Toussaint, la tyrolienne a été prise d'assaut. Attention aux casse-cous ! Il faut rester assis et ne pas se pousser ! Sécurité oblige. Comme tous les jeux, leur utilisation est sous la responsabilité des accompagnateurs adultes.

C'est un bel espace qu'il convient à chacun de respecter .

L'École des Coccinelles

De nouveaux projets pour débuter cette nouvelle année scolaire

- Intervention musique

Les classes de TPS/PS/MS et de GS/CP ont démarré un cycle de musique avec l'intervention de Maëlle de l'école de musique d'Ernée. Les deux classes travaillent le rythme par le biais de comptines. Ils réinvestissent également les connaissances acquises l'année dernière sur les gestes à réaliser pour faire sonner un instrument. L'objectif sera de bruiter des comptines avec des percussions corporelles et/ou des instruments.

Les classes de CE et de CM auront leur intervention musique un peu plus tard dans l'année.

- L'exploration du chemin derrière l'école

Les élèves des quatre classes seront amenés à se rendre régulièrement dans le chemin derrière l'école afin de mettre en éveil leurs sens. Ils vont ainsi développer leurs capacités d'écoute et d'observation pour les réinvestir en classe dans d'autres activités. Les travaux réalisés dans l'année auront vocation à être mis en valeur le long du chemin.

Les élèves de GS CP commencent l'intervention musique par un échauffement.

Les élèves de TPS PS MS découvrent le chemin derrière l'école.

Productions plastiques créées par les CM après un temps d'observation dans le chemin.

Inscriptions pour l'année scolaire

Les enfants nés en 2018 peuvent faire leur entrée à l'école à chaque début de période (reprise après des vacances scolaires) tout au long de l'année 2020/2021. Pour cela, les parents doivent prendre rendez-vous en amont avec la directrice qui organise ensuite une rencontre avec l'enseignante de toute petite section dans le respect du protocole sanitaire.

Nous ne savons pas à l'heure actuelle si des portes-ouvertes pourront avoir lieu.

Du changement à l'ASO Montenay section Football

L'assemblée générale de la saison 2019/2020 s'est tenue le24 juillet 2020. Elle a permis notamment de revenir sur l'arrêt prématuré de la saison suite à la crise sanitaire. L'équipe première des seniors a manqué de peu la montée en 1ère Division (1point). Le fait marquant restera l'arrêt de Gervais Hameau après 24 années à la Présidence et de l'entraîneur général Franck Leray.

De nouveaux jeunes viennent s'investir au sein du bureau pour assurer la continuité du projet du club : Léo Cortais devient co-président en partenariat avec Stéphanie Pettier qui est déjà en place depuis plusieurs années, Nicolas Guillaume devient secrétaire et Adrien Leroy apprendra aux côtés d'André Pichot pour la trésorerie.

Enfin, le club recrute pour la première fois un salarié ! En effet, Robin Lemonnier, qui était déjà au club l'an dernier, sera le nouvel entraineur général du club. Il est en apprentissage BMF (Brevet de moniteur de Football). Cette formation se déroule en alternance au club et en apprentissage avec la Ligue des Pays de la Loire, située sur le site de Sablé-sur-Sarthe. Ses principales tâches seront : l'école de football, les entraînements seniors, les encadrements sur le week-end ainsi que diverses missions administratives et de développement.

C'est un début de saison prometteur pour les rouges et blancs. L'école de football s'étoffe puisque nos catégories (U7 à U13) ne cessent de s'agrandir en effectifs. L'équipe Seniors A est actuellement première du championnat de D2. Des résultats encourageants après un beau parcours en Coupe de France, l'équipe a été éliminée par l'US Changé (National 3).

Robin Lemonnier avec les U13 qu'il encadre le samedi

ASOM Montenay Volley-Ball

Comme l'année dernière, l'ASOM Volley-ball a deux équipes engagées dans le championnat inter-régional : l'équipe A évolue en mixte excellence et l'équipe B deux niveaux en dessous en 1ère division.

Les effectifs sont toujours justes mais nous avons décidé de maintenir les 2 équipes. De nouvelles recrues seraient les bienvenues alors n'hésitez pas à nous rejoindre, essai gratuit les lundis soir lors des entraînements à la salle des sports, bonne ambiance assurée !!

Depuis septembre, un entraînement pour les jeunes (à partir de 13 ans) a débuté de 20h15 à 21h30. Contactez-nous pour de plus amples informations ou venez à une séance découverte.

Malheureusement cette année le tournoi de palets ne pourra pas avoir lieu en raison des conditions sanitaires actuelles. Nous espérons vous retrouver en 2021 !

Contact :

Rémi Vallet
4 impasse de la roseraie
53500 MONTENAY
Tél : 02 43 05 75 30
Mail : montenay.vb@laposte.net

Facebook :
https://facebook.com/MontenayVB

Le badminton à Montenay

Du bad aux TAP

De septembre jusqu'à Noël, les enfants participant aux TAP le mardi sont initiés au badminton. Pendant cette période, l'entraîneur du club fait découvrir ce sport à chaque groupe d'enfants pendant 4 à 5 semaines. Sous l'encadrement des animateurs des TAP, ils participent à des petits jeux avec ou sans raquette où ils peuvent développer leur motricité, leur agilité et leur dextérité.

Les jeunes découvrent la compétition

Tous les mois, un tournoi jeunes est organisé dans un club mayennais. Ceux -ci regroupent environ 150 jeunes dont une quinzaine de Montenay.
Lors du premier tournoi qui avait lieu à Craon, en octobre, les Montenaysiens

ont brillamment défendu les couleurs du club. En catégorie cadet, Lilian a fait un très beau tournoi en accédant à la finale du TOP A. D'année en année, depuis l'âge de 7 ans, Lilian formé par le club, progresse et accède au plus haut niveau départemental. Prochaine étape pour lui, intégrer et s'imposer dans les équipes du championnat adultes.
Le club de Montenay organisera le tournoi jeunes les 23 et 24 janvier 2021, venez encourager les Montenaysiens.

Les enfants peuvent commencer le badminton à partir de 6 ans et l'inscription est possible tout au long de l'année. Les entraînements ont lieu le samedi matin (entre 10h30 et 13h selon la catégorie) et/ou le mardi soir (entre 16h30 et 19h30 selon la catégorie)

Contact : Loïc Bichon 02-43-05-94-33
asombad.president@orange.fr
https://asombadminton.home.blog

La crise du COVID à l'EHPAD

A l'EHPAD de Montenay, plusieurs animations ont pu avoir lieu en début d'année 2020, avant le confinement :

- Le 13 janvier, les vœux de la direction, avec la présentation de notre nouveau directeur, Monsieur Guingouin
- Le 31 janvier et le 28 février, les accordéonistes ont fait danser les résidents
- Le 12 février, un sortie inter-générationnelle a eu lieu à Juvigné
- Le 8 mars, plusieurs résidents ont participé au repas du CCAS
- Et bien sûr, l'activité Gymnastique avec Siel bleu les mardis et jeudi, ainsi que la messe une fois par mois le jeudi.

La crise du COVID-19 a été source de malaise. A l'annonce du confinement, certains résidents l'ont très mal accepté et ont été mécontents de ne plus sortir. Les familles, quant à elles, étaient tristes et malheureuses de ne plus visiter leurs proches. Lorsque nous avons reçu les tablettes, les résidents et les familles ont beaucoup apprécié d'échanger à travers les séances de visio.

Lorsque les résidents ont vu leurs familles et les soignants avec les masques, ils ne comprenaient pas pourquoi nous étions *«muselés»*. Certaines familles ont, quant à elles, trouvé que certaines personnes âgées avaient diminué pendant le confinement.

Lors du déconfinement, les familles étaient heureuses de retrouver leurs parents, même si c'était compliqué de se parler à travers le sas d'entrée surtout quand la personne n'entend pas. Car pendant le confinement, le téléphone a beaucoup marché. Les journées n'étaient pas trop longues pour certains résidents, car cela permettait d'être un peu dans son lit, tranquille. Et puis il y avait le journal. Certains résidents ont fait remarquer qu'il fallait accepter la situation : *«le tout c'est d'accepter pour que ça passe mieux. Personne n'était content, on était content par force. Il y a des choses plus graves dans la vie. Celui qui n'accepte pas, c'est plus compliqué. C'est soit accepter ou se laisser mourir. On souhaite si possible une amélioration.»*

Des familles ont trouvé leur parent plus calme pendant le confinement, plus posé. Malgré cela, les familles étaient contentes de revoir leurs proches mais c'est compliqué car les résidents ne reconnaissent pas ou difficilement les personnes avec leurs masques. Des familles trouvent en général que les gens sont plus distants qu'avant le confinement et sur le long terme, *«c'est déprimant de voir l'éloignement des gens»*.

A noter que des Montenaysiens sont venus chanter autour de l'EHPAD, ça a fait du bien pour le moral des résidents et du personnel.

Pour le personnel, ce fut une période fatigante psychologiquement et physiquement due aux changements d'horaires et à l'angoisse permanente par rapport au virus pour protéger nos anciens. Les masques ont par ailleurs mis un frein à nos communications car les résidents ne voient plus nos expressions du visage et ne peuvent lire sur nos lèvres, et ont aussi beaucoup de mal à nous entendre et nous comprendre. Mais malgré toutes ces difficultés, la solidarité dans l'équipe a pu nous aider à traverser cette première vague.

L'Amicale des coccinelles

L'amicale des parents d'élèves de l'école des coccinelles de Montenay participe au financement des activités pédagogiques de l'école. Ainsi, en 2019-2020, nous avons acheté des jeux pour la cour de récréation.

Cette aide est possible grâce à la participation de nombreux parents lors des manifestations organisées comme la vente de gâteaux Bijou, le marché de Noël, ou la vente d'objets avec le dessin des enfants de l'école. Nous remercions tous les parents pour leur présence et leur aide précieuse.

Le 1er décembre 2019, l'amicale était présente aux côtés de la mairie pour « Montenay Fête Noël ». Les visiteurs ont apprécié déambuler dans les allées du marché, ils ont applaudi le jongleur et dégusté les crêpes dans une ambiance très chaleureuse. La journée s'est clôturée par le spectacle offert par la mairie.

L'année 2019-2020 a été écourtée par le confinement. L'année 2020-2021 sera marquée, elle aussi par le protocole sanitaire et le confinement.

Nous avons malheureusement dû annuler le marché de Noël. Néanmoins, nous avons proposé une vente de bulbes en novembre. Le samedi 3 février 2021, nous proposerons aussi un menu à emporter : le restaurateur de Vautorte nous cuisinera une tartiflette et des tartes aux pommes en utilisant des ingrédients d'origine locale. Réservez votre date, et rendez-vous en janvier pour commander. L'argent récolté permettra de financer la classe découverte des classes de CE1-CE2, CM1-CM2.

Club de l'amitié de Montenay

Au nom du bureau et vu la conjoncture actuelle du COVID19, nous sommes dans l'impossibilité de poursuivre nos activités habituelles.
Nous souhaitons une amélioration de la situation actuelle pour reprendre nos activités.
Nous espérons pouvoir faire une assemblée générale ouverte à tous et enfin reprendre notre vie d'avant : repas, belote, pétanque, marche …
Le bureau vous tiendra informés en temps voulu.
De nouveaux adhérents seront les bienvenus.

La nouvelle déchèterie d'Ernée ouverte depuis le mois de mai

Cette nouvelle déchèterie plus grande et plus accessible, répond aux normes en vigueur. Elle permet aux usagers un accès plus facile et plus sûr pour le dépôt des différents déchets. Composée de 16 quais, d'une plateforme pour les déchets verts, de conteneurs pour la collecte des déchets dangereux, des déchets électriques .... Elle est capable de répondre aux besoins de la population d'Ernée et des communes voisines.

Elle a notamment permis de mettre à disposition des usagers un nombre important de bennes afin de gérer le flux à la fin du confinement. Dans le futur, le nombre de quais important permettra d'anticiper le tri de nouveaux déchets.

La déchèterie située ZA de la mission, rue Alain GERBAULT, a coûté près de 600 000 € financée en partie par l'ADEME (20%), l'Etat (18.6%) et le département de la Mayenne (2.5%).

RAPPEL DES HORAIRES :
LUNDI = 14h à 18h
MERCREDI = 14h à 18h
VENDREDI = 14h à 18h
SAMEDI = 10h à 12h et 13h30 à 17h30

Une nouvelle gestion des déchets verts pendant la pandémie ?

Pour bon nombre d'entre vous, le confinement a été l'occasion d''une réflexion sur la gestion de vos déchets verts et de votre pelouse notamment.
Des solutions existent pour éviter le dépôt de vos déchets verts en déchèteries et donc un déplacement parfois inutile:

- La solution première pour la pelouse est le mulching qui permet d'apporter de l'engrais naturel, et d'éviter d'assécher le sol
- Vous pouvez également utiliser votre pelouse en paillis, après l'avoir fait sécher quelques heures au soleil
- Après tout ça, la pelouse peut être utilisée en compostage, attention tout de même à la faire sécher un peu avant pour éviter toute fermentation.
- Pour les branchages, n'hésitez pas à louer des broyeurs ou encore mieux utilisez votre tondeuse pour les petites tailles, vous obtiendrez du paillage à moindre coût.

STOP AUX DÉPÔTS À CÔTÉ DES CONTENEURS !!

Les dépôts «sauvages» de déchets déversés à côté des bornes coûtent cher à la collectivité, et sont répercutés sur votre facture. Respectons donc les emplacements des bornes sélectives. Chaque type de déchets doit être déposé dans un endroit spécifique (déchèterie, bornes pour le tri, poubelle habituelle).

La qualité de notre environnement passe par une propreté de chacun de ces sites !

LE DÉPÔT DE DÉCHETS AU PIED DES CONTENEURS EST PASSIBLE D'UNE AMENDE !!

Règlementation concernant les nuisances sonores

Les travaux de bricolage ou de jardinage réalisés à l'aide d'appareils susceptibles de causer une gêne pour le voisinage en raison de leur intensité sonore (tondeuse, tronçonneuse, perceuse ...) ne sont autorisés qu'aux horaires suivants :

Les jours ouvrables de 8h à 20h

Les samedis de 9h à 12h et de 15h à 19h

Les dimanches et jours fériés de 10h à 12h

A la campagne, les bruits liés aux canons effaroucheurs d'oiseaux sont anormaux lorsqu'ils sont mal réglés, que leurs répétitions sont trop rapprochées et surtout s'ils continuent de fonctionner la nuit.

Pour éviter les litiges, il faut placer l'effaroucheur entre 250 et 300 mètres de distance des habitations, le canon dirigé à sens inverse des habitations

Concours de fleurissement 2020

Catégorie 1 : *Maisons avec jardin visible de la rue*

1er Mr et Mme Bahier Fernand 10, rue de la vallée
2ème Mr et Mme Cousin Claude 5, rue Bellevue
3ème ex-aequo : Mr et Mme De Almeida José 11, rue des buissons
Mr et Mme Versabeau Victor 12, rue de la vallée
5ème Mr et Mme Hubert André 1, rue du stade
6ème Mr et Mme Bourdais Claude 19, rue de la vallée
7ème Mr et Mme Poirier Maurice 12, rue du parc
8ème Mr et Mme Lefeuvre Gérard 21, rue de la vallée
9ème Mr et Mme Maignan Clément 8, rue des prés
10ème Mr et Mme Danet Anthony 30, rue des buissons
Hors concours : Mr et Mme Le Bourdais André 10, rue du stade

Catégorie 2 : *Décor Floral sur la voie publique – fenêtres et murs*

1er Mr et Mme Leray Michel 5, rue ancienne mairie
2ème Mme Derenne Georgette 11, rue st martin
Hors concours : Mr et Mme Couasnon Michel 7, rue ancienne mairie

Catégorie 3 : Balcons et Terrasses – Cours – Jardinets

1er Mr et Mme Trihan Georges 2, rue de Touraine
2ème ex-aequo Mme Bouttier Marie Thérèse 2, rue des coqueries
Mr Pottier Gérard 34, rue de la vallée
4ème Mr et Mme Geslin Georges 11, rue du docteur Lambert
5ème Mr et Mme Trohel Michel 9, rue de la vallée
6ème Mme Le Hasif Gisèle 16, rue d'Ernée
Hors concours : Mr et Mme Lebreton Daniel 8, rue du stade

Catégorie 5 : Jardin Paysagé

1er Mr et Mme Etilleux Alain 8, impasse du verger
2ème Mr et Mme Pichot André 9, rue du stade
3ème Mr et Mme Guerrier Patrick 8, rue des fleurs
4ème Mr et Mme Lemétayer Claude 10, impasse du verger
5ème Mr et Mme Lambert Germain 6, rue de la vallée
6ème Mr et Mme Bouvier Michel 33, rue des buissons
7ème Mr et Mme Douetté David 13, rue des buissons
8ème Mr et Mme Leray Hervé 9, impasse du verger
9ème Mme Pouteau Michelle 2, rue des fleurs
10ème Mr et Mme Avenant Bernard
4, impasse du verger

Félicitations à tous les lauréats !

Voyage à Dorsten

Le déplacement à Dorsten, notre ville jumelée allemande, prévue en mai a dû être annulé pour cause de confinement. Ce voyage est reporté en 2021 à la même période, à savoir du vendredi 30 avril (départ le matin) au lundi 3 mai (retour le soir) : c'est le week-end au milieu des vacances de printemps, donc date très favorable notamment pour les jeunes qui pourront rendre visite à leurs amis allemands ou découvrir pour la première fois l'accueil des familles d'Outre Rhin. Ce voyage est ouvert à tous. N'hésitez pas à vous joindre à nous pour un week-end convivial mémorable.

Pour tout renseignement contactez
Ghislaine LOUAISIL – 06.89.36.89.48
g.louaisil@wanadoo.fr

Inauguration en hommage aux jumelages

Dorsten, ville jumelée avec les 7 communes du Pays d'Ernée dont Montenay fait partie, a inauguré une nouvelle station historique le 3 octobre 2020, jour anniversaire de l'unité allemande (3 octobre 1990). Etaient présents, le maire de Dorsten et les responsables des différents jumelages.

Inauguration station jumelages

Depuis 2001, la ville allemande installe, sur son territoire, des stations qui rappellent différents évènements de son histoire. La 44ème qui vient d'être dévoilée est dédiée à ses 8 jumelages dont le Pays d'Ernée fait partie.

44ème station historique Dorsten

« Après la seconde guerre mondiale, nous avons demandé au monde de nous pardonner, dit Tobias Stockhoff, maire de la ville au cours de son discours. Beaucoup de pays nous ont tendu la main et ont accepté nos excuses. C'est pourquoi le jour de l'Unité Allemande est un jour de réconciliation avec nos voisins. »

Président de notre jumelage, Guy Island de Larchamp et Jacqueline Arcanger, maire d'Ernée

Etant donné le contexte sanitaire, nous n'avons pu qu'assister virtuellement à cette cérémonie. Au cours de cet hommage, l'histoire de chaque jumelage a été présentée au préalable par ses responsables et projetée sur grand écran. Les grandes lignes de chacune de ces histoires peuvent être lues sur la stèle installée place de l'unité allemande. Nous ne manquerons pas de la découvrir lors de notre prochaine visite de Dorsten prévue en mai 2021.

Cours d'anglais

Les cours d'anglais organisés par le comité de jumelage du Pays d'Ernée ont lieu à la Communauté de Communes à 20h30 :

- le lundi pour les initiés ;
- le mardi pour les faux débutants...

Ils sont assurés par Carol Cheval.

Pour tout renseignement, s'adresser à :

carol.cheval@wanadoo.fr ou par téléphone au 02 43 05 25 12

Repas du CECAS le 8 mars

Comme chaque année, les Montenaysiens de plus de 70 ans étaient invités au repas organisé par la Commission Extra-Communale d'Action Sociale. La petite centaine de convives s'est retrouvée dans la salle l'Oscence pour partager un moment convivial et déguster le menu qui leur avait été concocté. Les élus et membres de la commission avaient préparé la table et servi le repas avec brio et bonne humeur. Quelques ritournelles ont animé cet après-midi sympathique. Rendez-vous est donné à l'année prochaine.

Mot de la commission Communication

Bonjour,

Voici enfin notre premier bulletin 2020. Les élections municipales, la mise en place tardive du conseil municipal et la crise sanitaire actuelle ont retardé la publication de celui-ci. Malgré l'annulation des événements (fête de la musique, Saint Matthieu, concerts au Décibel), nous sommes heureux de vous présenter une rétrospective de l'année 2020.

Au niveau communication, la commune de Montenay met à votre disposition, en complément du bulletin municipal et du site internet, une application gratuite sur téléphone "Panneau Pocket" pour être tenu informer en temps réel des événements sur la commune.

N'hésitez pas à nous donner vos idées ou remarques sur le contenu du bulletin. Elles nous aideront à faire de celui-ci un espace de partage et d'information sur Montenay.

Etat civil

Naissance :

- LONGÉPÉE Alice née le 26 juin 2020
- COLLET Luna née le 21 septembre 2020
- ROGLIN Alix née le 18 septembre 2020

Recensement

RECENSEMENT de la population 2021
www.le-recensement-et-moi.fr

Du 21 janvier au 20 février 2021, les agents recenseurs passeront dans vos foyers. Ils se présenteront avec une carte permettant de les identifier. Nous vous remercions de leur réserver le meilleur accueil.

Frédérique Chaudet
Conseillère immobilier
53 500 Montenay
07 77 91 04 92

Maison de services au public de l'Ernée

Un guichet unique de proximité situé à la Communauté de Communes de l'Ernée est à la disposition de l'ensemble des habitants des 15 communes de la ComCOm. Vous avez la garantie d'être accueilli, informé et accompagné par du personnel compétent et soucieux de vous apporter une aide adaptée à vos besoins.
msap@lernee.fr 02 43 05 46 31
Contact : Antoine BAYET et Clarisse DIOP.

Samedi 05 décembre

MONTENAY fête NOEL

17h - Salle l'Oscence

Spectacle de Noël

Gratuit pour tous
Offert par
la municipalité

Recommandations sanitaires:
Port de masque obligatoire
Solution hydro-alcoolique à l'entrée
Distanciation physique

Imprimé par nos soins

Noël se prépare

Cette année encore, un groupe d'une quinzaine de bénévoles s'affaire depuis le mois de septembre pour donner à la commune ses habits de fête.

Ces bénévoles sont arrivés avec des idées plein la tête. Aux hommes, les découpages, les assemblages et aux femmes les dessins, peintures, décorations…

Pour réaliser toutes les décos qui seront installées début décembre, ils se retrouvent 2 fois par semaine, et toujours dans la bonne humeur.

Nous attendons avec impatience de pouvoir admirer leurs réalisations. Un peu de couleurs festives pour égayer cette année compliquée.

Rédaction : Mairie de Montenay • Conception & impression : GORRON 02 43 30 31 09 • Imprimé sur papier recyclé